



2025 CMAS XXXIV CAMPEÕES MUNDIAIS DE CAÇA SUBMARINA MASCULINO 2025 CMAS III CAMPEÕES MUNDIAIS DE CAÇA SUBMARINA FEMININO. (VERSÃO EM PORTUGUES)

REGRAS PARTICULARES

Associação Catarinense Underwater Activities - São Francisco do
Sul

CBPDS –(Confederação Brasileira de Pesca e Desportos
Subaquáticos)

2025 CMAS XXXIV Campeões Mundiais de Caça Submarina – Masculino

2025 CMAS III Campeões Mundiais de Caça Submarina – Feminino

INDEX

- 1 APRESENTAÇÃO: BEM-VINDO A SÃO FRANCISCO DO SUL, BRASIL.**
- 2 ORGANIZAÇÃO E CONTROLE.**
- 3 PARTICIPANTES CLASSIFICADOS E FEDERAÇÕES NACIONAIS**
- 4 TRANSPORTE**
- 5 ACOMODAÇÃO**
- 6 BARCOS PARA PARTICIPANTES**
- 7 TAXAS DE INSCRIÇÃO**
- 8 CALENDÁRIO DE INSCRIÇÕES**
- 9 EQUIPAMENTO AUTORIZADO.**
- 10 DESENVOLVIMENTO DO CAMPEONATO.**
- 11 A COMPETIÇÃO.**
- 12 ESPÉCIES, PONTUAÇÃO E CLASSIFICAÇÕES.**
- 13 ÁREAS DE COMPETIÇÃO.**
- 14 PLANO DE SEGURANÇA E PROCEDIMENTO DE EMERGÊNCIA/EVACUAÇÃO**
- 15 SANÇÕES E RECLAMAÇÕES.**
- 16 PROGRAMA.**
- 17 ANTIDOPING .**
- 18 TRANSPORTE.**
- 19 RESPONSABILIDADE.**
- 20 HOTÉIS.**
- 21 ANEXOS.**

1. BEM-VINDO A SÃO FRANCISCO DO SUL, BRASIL.

Dados do Município



Descrição Turística do Município

São Francisco do Sul, ou São Chico como carinhosamente é conhecida, é dona de uma privilegiada natureza, além de sua peculiar história: foi descoberta em 1504 por uma expedição francesa sendo o primeiro povoado de Santa Catarina. Seu território é formado por uma parte insular e uma continental. Na ilha estão localizados o Centro Histórico tombado pelo Instituto do Patrimônio Histórico e Artístico Nacional - IPHAN - com suas ruas estreitas e charmosos casarios em estilo colonial português, destacando a secular Igreja Matriz Nossa Senhora da Graça e belíssimas praias, algumas com selo Bandeira Azul, que vão desde as de mar aberto, favoráveis ao surf e pesca esportiva àquelas de águas tranquilas para lazer e navegação. Na parte continental se encontra a Vila da Glória que, com praia, cachoeiras e montanhas é a guardiã da vida silvestre fazendo parte da Grande Reserva Mata Atlântica de onde surge a ímpar baía Babitonga, sendo abrigo de diversas espécies ameaçadas como o boto-cinza, a tartaruga-verde, o guará e as raras toninhas.

Contornando este hospitaleiro e encantador território estão as tradições culturais como o Boi de mamão, Dança do Vilão, artesanato com fios e conchas e generosa gastronomia a base de frutos do mar. Estes são apenas alguns dos muitos motivos para conhecer São Francisco do Sul. Viva essa história!

Prefeitura

Nome do Prefeito

Godofredo Gomes Moreira Filho

E-mails: gabinete@saofranciscodosul.sc.gov.br,

Sites www.saofranciscodosul.sc.gov.br,

CEP :89240000

Logradouro :Praça Getúlio Vargas, nº 01

SC - São Francisco do Sul

Bairro :Centro Complemento Prédio

Principal Segmento Turístico do Município

Quais os meios de hospedagem mais utilizado pelo turista?

Ecoturismo, Cultural, Sol e Praia

Centro Histórico



Ilha do Farol



➤ Praia da Saudade

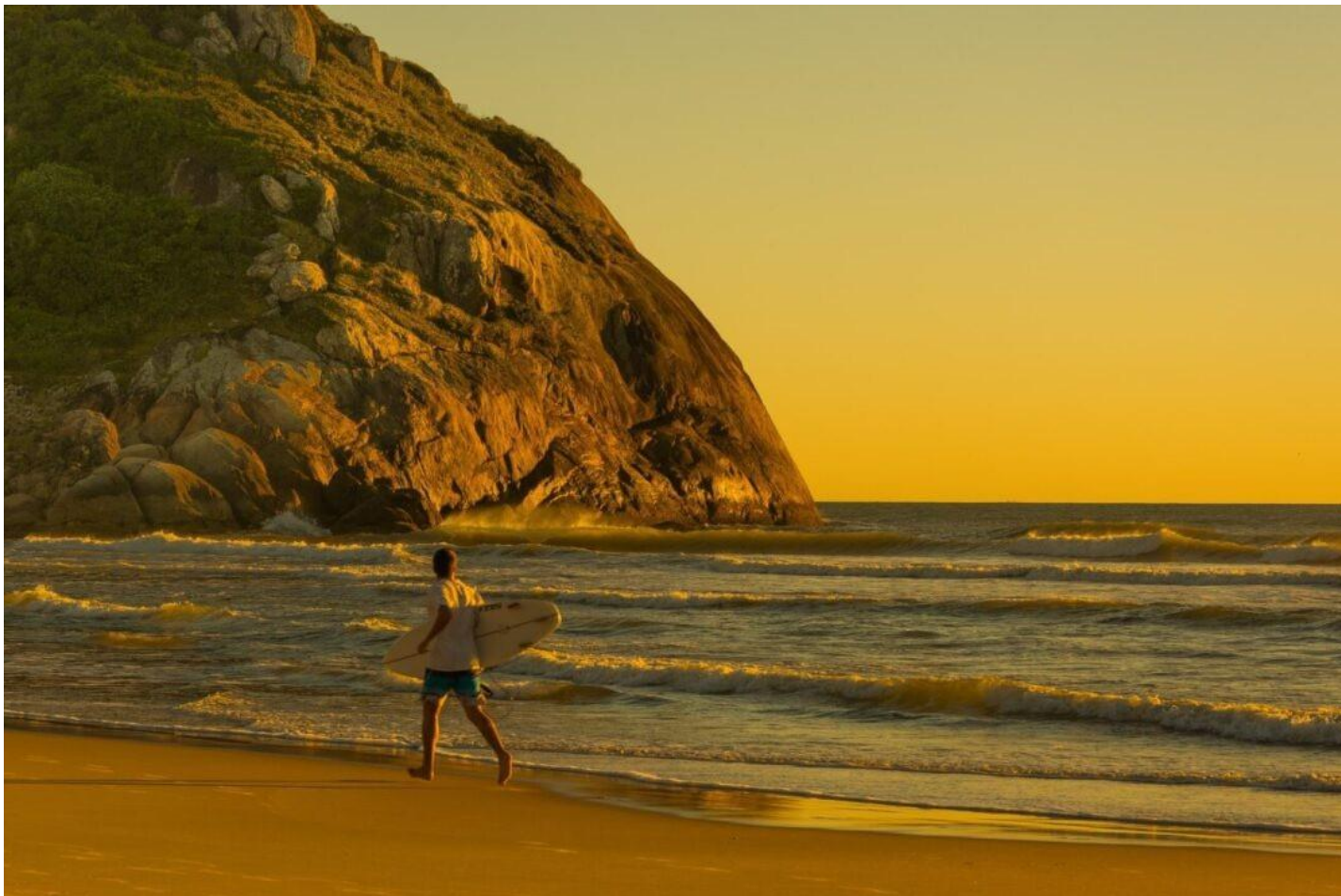

➤ Praia da Enseada





➤ **Arquipélago das Graças (Local de Prova)**

➤ Centro Histórico

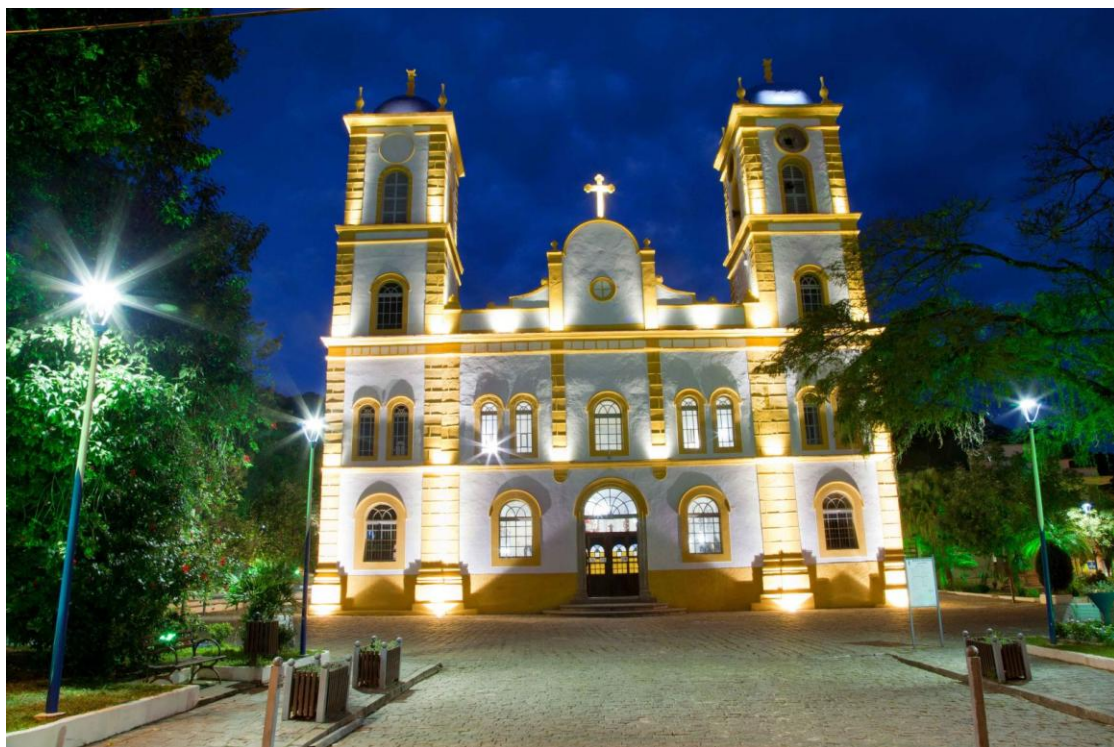

Porto de São Francisco do Sul



➤ Gastronomia

Açoriana



➤ **Centros Nauticos e Marinas**



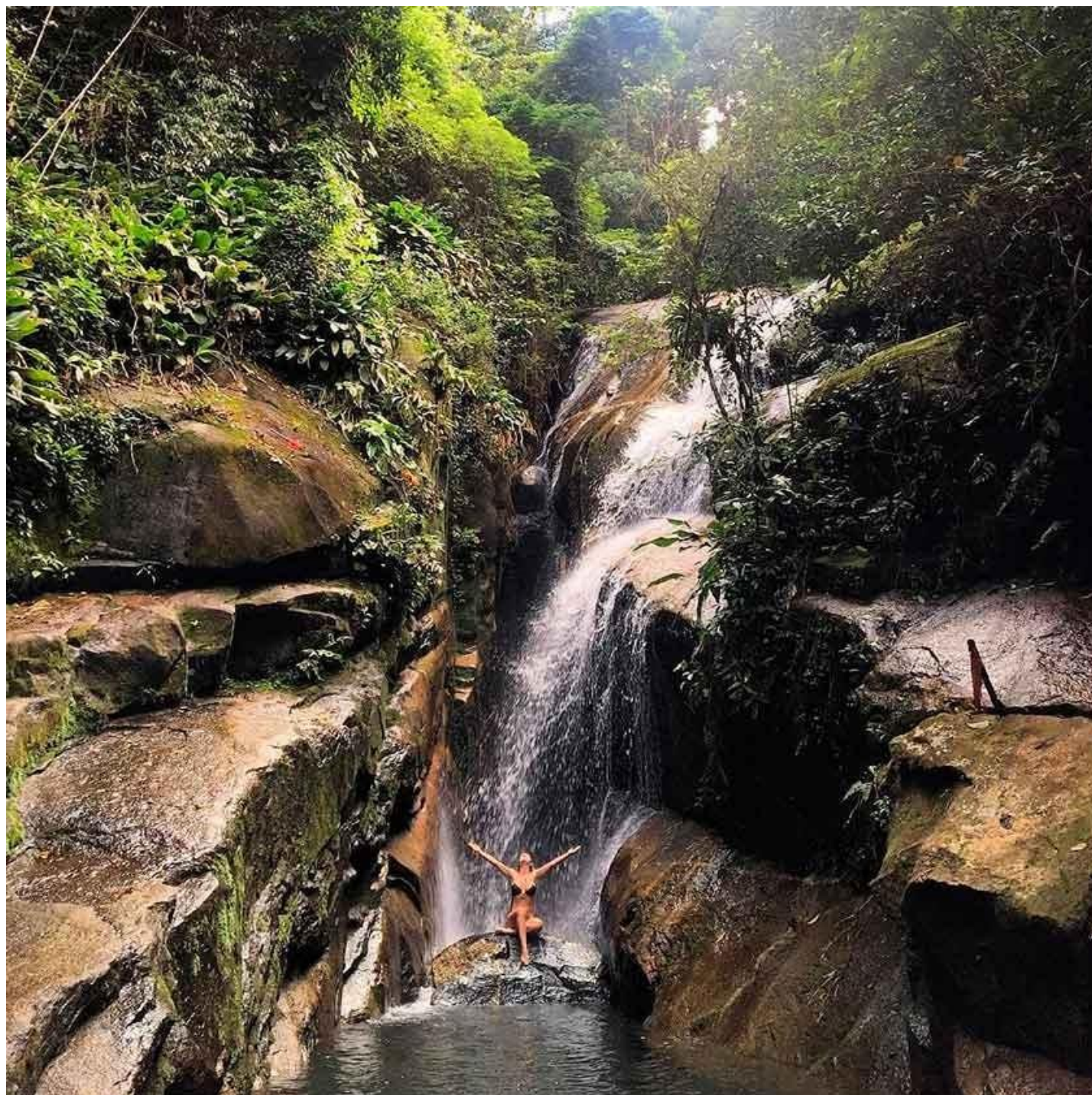

➤ VILA DA GLÓRIA

Breve descritivo do atrativo

O nome faz jus ao local: na parte continental do município, a Vila da Glória está localizada no Distrito do Saí e conserva a serenidade da vida em meio a natureza preservada e faz parte do projeto Grande Reserva Mata Atlântica - o maior remanescente de floresta de mata atlântica do planeta. Com rica fauna e flora, entre cachoeiras, córregos, praia e caminhos bucólicos imersos na natureza às margens da baía Babitonga, principal estuário de Santa Catarina que abriga, além de singulares ilhas, diversas espécies de aves e seres marinhos como o guará, o boto-cinza, a tartaruga- verde e a rara toninha, cuja única população da espécie no mundo, residente em ambiente estuarino durante todo o seu ciclo de vida se encontra aqui. Não por acaso que estes seres escolheram o paraíso chamado São Francisco do Sul para viverem!

➤ **PRAIA DO FORTE**



- São Francisco do Sul é o município brasileiro com mais praias Bandeira Azul, são quatro: Praia Grande e Praia do Ervino que juntas possuem mais de 20 quilômetros de mar aberto e natureza preservada; Praia da Saudade - ou Prainha - sinônimo de beleza, surf e animação e a Praia do Forte com suas águas tranquilas e cristalinas. Além de outras deslumbrantes como a Praia da Enseada, popular por sua estrutura e lazer em mansas águas; Praia de Fora (ou Molhe) um encantador refúgio; Praia de Ubatuba e Praia de Itaguaçu são donas de muita beleza em largas faixas de areia; Praia do Capri é um cartão-postal em meio a vegetação e o mar. No bairro Paulas encontram-se as praias dos Ingleses, Figueira, Salão e Calixto, remanso com suas praças e visual acolhedor às margens da baía Babitonga. E localizada na parte continental, na Vila da Glória, a Praia Bonita que deslumbra com seu ar bucólico e mata atlântica resguardada. Todas fazem de São Francisco do Sul um destino inigualável!

➤ FORTE MARECHAL LUZ



Com o objetivo de proteger a cidade de possíveis invasões, o Forte Marechal Luz teve o início de sua construção em 1909, sobre as ruínas da antiga fortificação ali existente, e inaugurado em dezembro de 1915. Localizado no litoral norte da ilha, à beira da praia que leva seu nome, é controlado até hoje pelo Exército brasileiro, funcionando como colônia de férias para militares e aberto à visitação pública. Seu principal atrativo é o Morro João Dias, em cujo topo encontra-se uma bateria de artilharia composta por quatro canhões e um pequeno museu com objetos bélicos, mapas, documentos, equipamentos de comunicação e outros artefatos utilizados na época, além da espetacular vista para o arquipélago das Graças, onde a maior ilha abriga um farol e a entrada da baía Babitonga. Um local deslumbrante que preserva com perfeição a natureza e a história militar da região.

➤ CONJUNTO PAISAGÍSTICO DOS CASARIOS E BABITONGA



Caminhar pelo Centro Histórico permite revisitar os mais de 500 anos de São Francisco do Sul através de suas ruas estreitas, fontes, cenário à beira-mar da exuberante baía Babitonga e nos diversos prédios do conjunto arquitetônico tombado em 1987 pelo Instituto do Patrimônio Histórico e Artístico Nacional - IPHAN. As edificações apresentam em sua maioria, características típicas da arquitetura açoriana, onde em algumas é possível encontrar paredes feitas com materiais da época da construção, como uma argamassa feita de areia, conchas, pedras e óleo de baleia, assim como a técnica de taipa dentre outras construções de estilo eclético. Além de propriedades particulares ocupadas com moradia ou comércio, destacam-se a Igreja Matriz, Mercado Público, Clube XXIV de janeiro, Museu Nacional do Mar, Centro Cultural Ester dos Passos Rosa e as ruínas da igreja de São José no topo do morro do Parque Ecológico Municipal.

Venha conhecer a nossa ilha maravilhosa de São Francisco do Sul

2. ORGANIZAÇÃO E CONTROLE

- A Confederação Mundial de Atividades Subaquáticas (CMAS) premiou a CBPDS (Confederação Brasileira de Pesca e Esportes Subaquáticos), a organização do Campeonato Mundial de Caça Submarina Cmas XXXIV 2025 – Masculino e Campeonato Mundial de Caça Submarina CMAS III Feminino 2025 , que será realizado em SÃO FRANCISCO DO SUL – ESTADO DE SANTA CATARINA – BRASIL de 26 a 29 de novembro de 2025 .
- O CBPDS, em conjunto com o LOC (ASSOCIAÇÃO CATARINENSE DE PESCA SUBMARINA), será responsável pela realização do Campeonato Mundial de Pesca Submarina CMAS 2025.

Nome, local e data

- 2025 CMAS XXXIV Campeonato Mundial de Caça Submarina Masculino - III WC Feminino.
- Cidade - São Francisco do Sul
- Países – Estado de Santa Catarina - Brasil
- Datas – 26/11/2025 a 29/11/2025
- Nome do COL (Comissão Organizadora Local): ACPS - Associação Catarinense de Caça Submarina
- Confederação Nacional: Confederação Brasileira de Pesca e Esportes Subaquáticos – CBPDS)

Comitê Organizador Local (COL) Telefone / Fax / Email

- Gerente Chefe – Fernando Claudio (Telefone +5547996267535) WhatsApp.
E-mail – fcambiental@hotmail.com
- Diretor de Pesca Submarina – Thiago Barbi dos Reis (Fone +5547992772800) WhatsApp.
E-mail- thiagobr.thiago@gmail.com
- Conselho Técnico – Francisco Loffredi (+5521993279851) WhatsApp. +55 21 99327-9851
E-mail- floffredi@gmail.com

Comitê Organizador

- Diretor da Competição: Fernando Claudio , Telefone: +5547996267536
E-mail : wcbrasil2025@gmail.com
- Gerente Técnico e de Segurança do Trabalho: Thiago Barbi dos Reis. Telefone : +5547992772800
E-mail: wcbrasil2025@gmail.com
- Serviços médicos e de primeiros socorros: podem ser integrados com o Gerente de Segurança: Bruno Parente
- Juízes Chefes: Alvaro Matto Gloria
- Responsável pela Pesagem e Classificações: Rafael Jantash

- Secretário-Geral: Rogério Pizzatto , E-mail: wcbrazil2025@gmail.com
- Protocolo de Cerimônias: Francisco Loffredi ; +5521993279851 wcbrazil2025@gmail.com
- Coordenação de Transmissão e Transmissão: Rangel Almeida
- Controle de Embarcações: Juliano Martins E-mail: wcbrazil2025@gmail.com
- Redes sociais e imprensa: Rangel Almeida E-mail: wcbrazil2025@gmail.com

Controle de Concorrência :

- Delegado Técnico: Antonio Mourinha
- Diretor de Competição: Fernando Claudio

3. PARTICIPANTES CLASSIFICADOS E FEDERAÇÕES NACIONAIS

NÚMERO DE ATLETAS PARTICIPANTES / NF A SER ANFITRIÃO

- Categoria masculina:
 - Na categoria masculina, serão disponibilizadas vagas para 20 equipes, com um total de 60 atletas titulares.
- Categoria Feminina:
 - A categoria feminina terá 20 vagas individuais disponíveis para atletas do sexo feminino.
- Número total de atletas titulares
 - Haverá 80 competidores na competição.

FEDERAÇÕES NACIONAIS: EQUIPES MASCULINAS CLASSIFICADAS PARA O WC2025.

- A alocação de 20 vagas para as Equipes Masculinas da Federação Nacional (até três atletas participantes por equipe) para o WC2025 é o resultado da fórmula detalhada nas Regras do CMAS para Competições Internacionais de acordo com o número de equipes participantes a serem aceitas no WC2025 vs total de NFs participantes em cada Campeonato Continental do ano anterior) e resulta na classificação de tais Continentais. Isso está fornecendo em 2025 direito preferencial de registro no WC 2025 para as próximas NFs:

PAC 24	OCEANIA DO PACÍFICO
1 CHILE	1 TAITI
2 PERU	2 NOVA ZELÂNDIA
3 BRASIL	3 AUSTRÁLIA
4 URUGUAI	

EUROÁFRICA 24	
1	Türkiye
2	CROÁCIA
3	ESPANHA
4	ITÁLIA
5	FRANÇA
6	ARGÉLIA
7	TUNÍSIA
8	UCRÂNIA
9	MONTENEGRO
10	BULGÁRIA
11	FINLÂNDIA
12	PORTUGAL
13	DINAMARCA

- Qualquer outra NF não qualificada pode se inscrever sob o mesmo processo, calendário e atrasos do Anexo 1, aguardando uma vaga livre. Se uma NF não apresentar o Anexo 1 a tempo, seu espaço será atribuído a outra NF na lista de espera. Se isso acontecer e houver mais NFs na lista de espera do que vagas livres, as vagas livres serão distribuídas de acordo com:
 - os critérios detalhados nas Regras CMAS para Competições Internacionais de Caça Submarina, sendo um desses fatores a participação em Campeonatos Continentais no ano anterior de 2024.
 - Critérios discricionários da Comissão CMAS SF.
- NF que participaram do correspondente Continental Ch 2024 têm preferência na fila para um assento gratuito são aqueles NF que apresentam solicitação de inscrição para possíveis assentos gratuitos, enviando o Anexo 1 em atrasos publicados:

14	LYBIA		5	ARGENTINA
15	GREAT BRITAIN			
16	GREECE			
17	NORWAY			
18	CYPRUS			

- Outras equipes NF Men que podem solicitar um assento gratuito: todos os NF sendo membros atualizados da Comissão de Caça Submarina CMAS, que solicitam possíveis assentos gratuitos no Anexo 1 publicados atrasos.

FEDERAÇÕES NACIONAIS: AS EQUIPES FEMININAS TÊM PREFERÊNCIA PARA SE INSCREVER NO WC2025.

- Um número total de NF que abrange um máximo de 20 atletas do sexo feminino participantes. Serão aceitas, até três atletas femininas por equipe individual que também fornecerá pontuação nos resultados da equipe.
- A prioridade no registo de uma equipe de atletas do sexo feminino será dada a:

1. Equipes femininas da NF no pódio nos Continentais Anteriores de 2024 + Brasil (organizador)

WOMEN CONTINENTALS 2024 by NATION			
EAC 2024		PAC 24	INTER-PACIFIC 24
1 SPAIN	loc WC25	BRAZIL	TAHITI
	registereed		
2 TURKEY	PAC24	CHILI	AUSTRALIA
3 CROATIA			NEW ZEALAND
4 FRANCE			
5 NORWAY			
6 ITALY			

3. Equipas Femininas da NF no Pódio no WC2023 Anterior que preenchem o Anexo 1 nos mesmos atrasos, se o Grupo 1 não cobrir as 20 vagas:
 ESPANHA (já Grupo 1)
 TAHITI (já Grupo 1)
 EUA

- Outras equipes femininas da NF que não o Grupo 1 só será considerado para obter uma vaga gratuita se registrarem o Anexo 1 nos atrasos publicados e, posteriormente, para o Anexo 2 e o 1º Pagamento.

4. TRANSPORTE

3 AEROPORTOS

Opção 1 – Aeroporto Internacional de Navegantes

Tempo aproximado de viagem 1:30 h entre o aeroporto e o centro de São Francisco do Sul

Custo da viagem de autocarro – 25 euros

Custo da viagem Uber – 30 euros

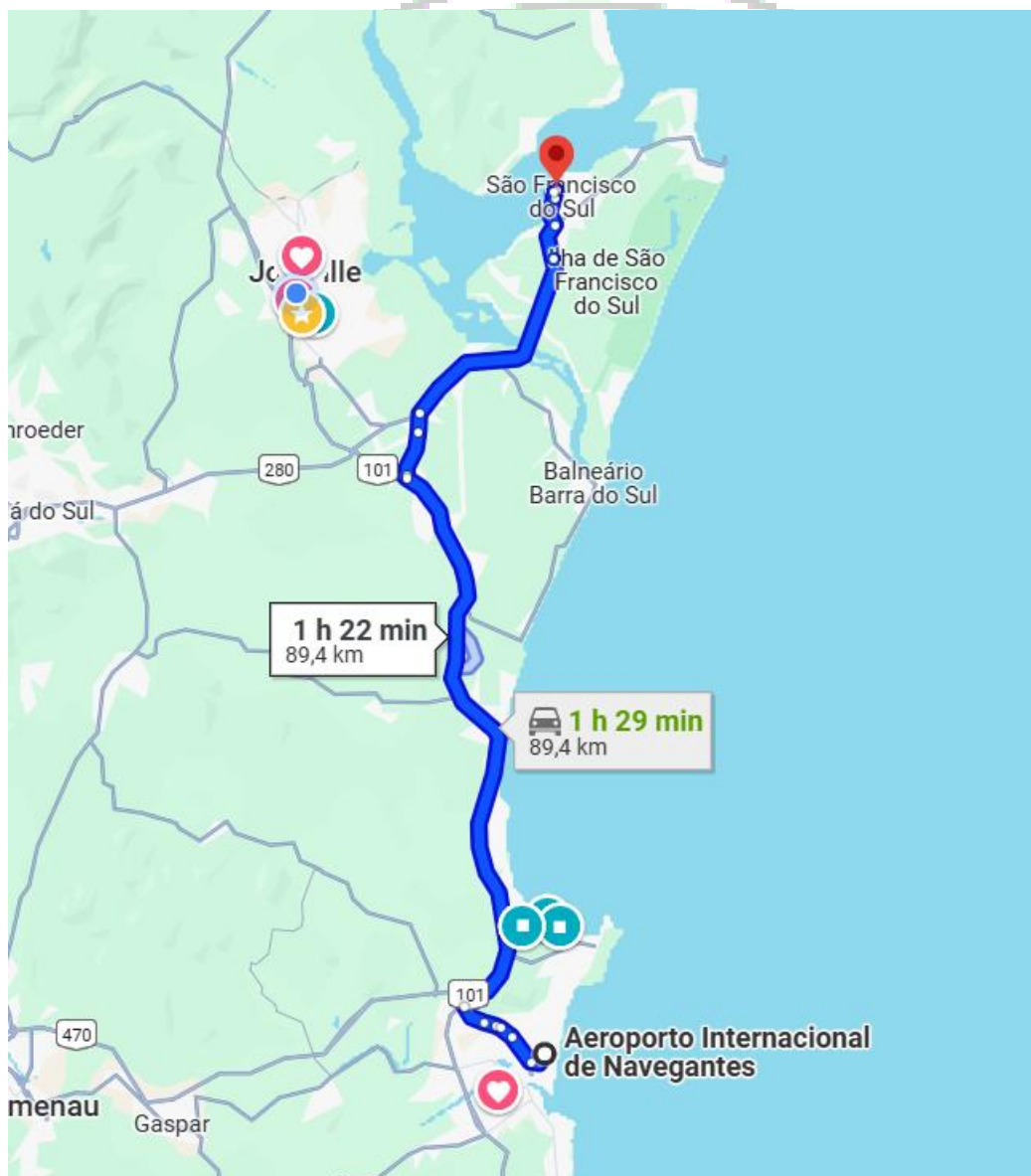

Opção 2 – Aeroporto Lauro Carneiro de Loyola na cidade de Joinville

Tempo aproximado de viagem entre 1:20 e 1:30

Custo da viagem de autocarro 10 euros

A viagem Uber custa 15 euros

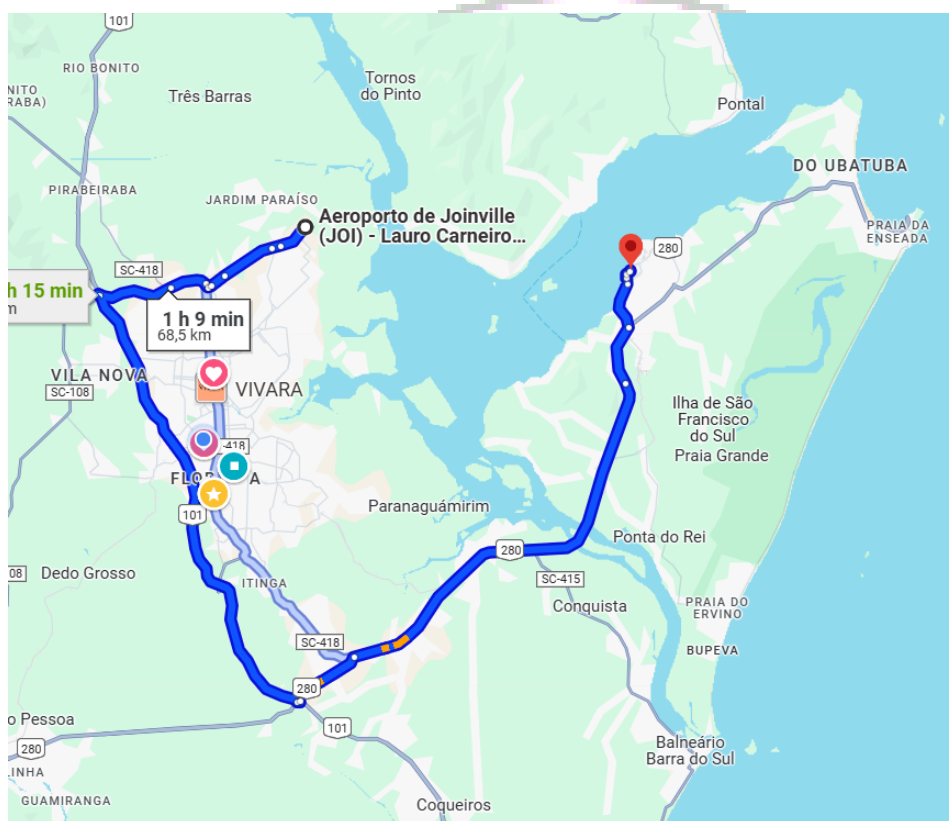

Custo da viagem Uber – 50 euros



5 – ALOJAMENTO E LOCAL DO EVENTO

O local de todo o evento, incluindo o jantar de abertura, alojamento oficial para atletas, pesagem de pescados, abastecimento de barcos e cerimônia de encerramento, será o Hotel Marina Villa Real, no centro de São Francisco do Sul.

Site oficial: <https://www.hoteisvillareal.com.br/sao-francisco-do-sul/>

O Hotel conta com uma equipa muito atenciosa, preparada para prestar um serviço de excelência aos atletas e respetivas delegações.

O hotel dispõe de quartos individuais, duplos, triplos e quádruplos, muito bem equipados e aconchegantes.

E toda a infraestrutura de um hotel de alto padrão, como piscinas, academia, marina de barcos, posto de gasolina, salão de festas, entre outros.

5.1 Outras opções de hospedagem para atletas

Abaixo está uma lista de hotéis e pousadas disponíveis para os atletas que optarem por não se hospedar no hotel oficial do evento.

Os preços dos alojamentos podem variar entre os 30 e os 100 euros por dia, dependendo da opção escolhida.

Informações mais detalhadas, como nomes de contato, endereços de e-mail e taxas específicas para cada um, **serão fornecidas assim que a inscrição for aprovada.**

INSTALAÇÕES DE ALOJAMENTO	VIZINHANÇA	CONTATO (Telefone)
BABITONGA HOSTEL	Praia pequena	5547992682502
RESIDÊNCIA BEACH OWL	Ervino	5547984440195
HOTEL CAPRI	Capri	5547996114608
CASA ARATUCA	Praia Grande	5547991979957
ALBERGUE DA ILHA	Ubatuba	5547999608363
HOTEL AVENIDA	Rocio Grande	554734444700
ENSEADA DO HOTEL	Enseada	554734490122
HOTEL GAIVOTA	Enseada	554734492024
HOTEL CONTIKI	Centro Histórico	554734442232
HOTEL PORTO DA PAZ	Itaguaçu	554734425706
HOTEL RIBADEJO	Enseada	5547997190087
HOTEL TURISMAR	Enseada	34490060
HOTEL VILLA REAL	Paulas	554734715800
HOTEL ZIBAMBA	Centro Histórico	554734442020
MANSION HOTEL	Centro Histórico	554984115023
CALIXTO POUSADA	Paulas	996621457
CANTO DA POUSADA DAS ONDAS	Ubatuba	554734421034
POUSADA BEACH HOUSE	Praia pequena	554734491362
CRUZ POUSADA Ervino	Ervino	554734423868

ESTALAGEM DA ILHA	Praia pequena	5547996456568
POUSADA SWEET LIFE	Itaguaçu	5547999496762
FELICIO POUSADA	Pequena Rocia	5547997521853
POUSADA ILHA DA PAZ	Rocio Grande	554734441735
IMPERADOR INN	Centro	556984390007
POUSADA JOSÉ MARINELI	Capri	5547988170214
A POUSADA DO FUTURO	Aldeia da Glória	5547991660245
ESTALAGEM DE LUZEMAR	Ervino	5541996056824
POUSADA MAR E PAZ	Praia Grande	5547992721308
POUSADA MIRAMAR	Enseada	554734444256
ANTIGA POUSADA FAZENDA TROPEIRO	Água Branca	554734441776
POUSADA RECANTO DO INDAIÁ	Aldeia da Glória	5547999451746
POUSADA RESIDENCIAL DOS REIS	Enseada	554734421081
Centro Histórico SOLAR BEIRA INN 3444-5835	Centro Histórico	554734445835
SIMPLE LIFE INN Paulas 41-9 8493-8003	Paulas	5541984938003
POUSADA VILLA DA GLÓRIA	Aldeia da Glória	554734495026
VOVÔ VALDO INN Centro 996217273	Centro	5547996217273

6. BARCOS PARA PARTICIPANTES:

- ✓ Barcos: 80 barcos oficiais estarão disponíveis para os atletas no dia da competição. 60 para homens e 20 para mulheres.
- ✓ Barcos sobressalentes: 10 barcos sobressalentes serão fornecidos em caso de dificuldades

TIPO DE BARCOS

- ✓ Os barcos fornecidos variam em tamanho de 14 a 30 pés de comprimento.
- ✓ Barcos com motores de 40 a 300 HP, 2 e 4 tempos, com 1 e 2 motores
- ✓ Estrutura de construção, fibra, barcos infláveis de fundo em V.
- ✓ Equipado com sonar e GPS.
- ✓ Equipamento salva-vidas exigido pela Marinha do Brasil.

7. TAXAS DE INSCRIÇÃO

O LOC oferece 3 opções para que as NFs possam escolher a que melhor se adapta ao seu orçamento:

7.1.1 – Opção A:

- ✓ Inscrição no campeonato
- ✓ Barco para atletas
- ✓ Hospedagem em regime de meia pensão em hotel 4 estrelas de alto padrão com vista para o mar, piscina aquecida, bar ao ar livre da piscina, academia e a comodidade de já estar no hotel na marina onde será realizado o evento.
- ✓ Jantar de abertura com deliciosa comida típica.
- ✓ Jantar de encerramento

- ✓ Lembrança do Evento

7.1.2 – Opção B:

- ✓ Inscrição no campeonato
- ✓ Barco para atletas
- ✓ Jantar de abertura com deliciosa comida típica.
- ✓ Jantar de encerramento
- ✓ Lembrança do Evento

7.1.3 – Opção C:

- ✓ Inscrição no campeonato
- ✓ Jantar de abertura com deliciosa comida típica.
- ✓ Jantar de encerramento
- ✓ Lembrança do Evento

Na Opção "C", deixamos a NF alugar todos ou parte dos barcos e locais de hospedagem de sua preferência. Logicamente, iremos disponibilizar uma lista com os contactos telefónicos e de email das embarcações e hotéis já definidos para que os atletas não tenham dificuldades de acesso.

Se os NFs optarem por esse método de pagamento, a organização do evento pode ajudar a preencher a lacuna entre os atletas NF e seus alugueis e acomodações de barcos.

Os organizadores do evento limitarão o valor máximo cobrado pelos proprietários para aluguel de barcos em 150 euros por dia para os atletas explorarem a área de teste e um máximo de 400 euros para os dois dias de competição.

7.2 – Tabela de Taxas de Inscrição para Atletas Competidores MASCULINOS/FEMININOS

- Esta tabela detalha as taxas de inscrição para inscrição separada de atletas NF MASCULINO e NF FEMININO.
- Podem ser inscritos até um máximo de três atletas participantes e até um máximo de três (3) atletas reservas por Federação Nacional para HOMENS, o mesmo para MULHERES.

Número de atletas por NF	Opção A			Opção B		
	A inscrição em meia pensão inclui 4 noites + Barco + Jantar de Abertura + Jantar de Encerramento e lembrança do evento			Inscrição sem alojamento inclui barco + jantar de abertura + jantar de encerramento e lembrança do evento		
	1ª página.	2ª página.	Total	1ª página.	2ª página.	Total
1	1 182 €	1 182 €	2 363 €	1 057 €	1 057 €	2 113 €
2	1 515 €	1 515 €	3.030 €	1 265 €	1 265 €	2.530 €
3	1 848 €	1 848 €	3 697 €	1 473 €	1 473 €	2.947 €
4	2 003 €	2 003 €	4 007 €	1.523 €	1.523 €	3 047 €
5	2 158 €	2 158 €	4 317 €	1 573 €	1 573 €	3 147 €
6	2 313 €	2 313 €	4 627 €	1 623 €	1 623 €	3 247 €

7.2.1 - Inscrição sem alojamento em HOTEL à tarifa individual de 200 euros:

- É obrigatório para "outros membros oficiais das equipas da NF" (Capitão, Chefe de Delegação e Médicos/Fisioterapeutas).
- É voluntário para "outros membros da delegação" à mesma taxa individual de 200 euros.

7.2.2 – A Tabela de Taxas de Inscrição para todos os inscritos no 7.2.1 ou amigos que pretendam se hospedar no HOTEL oficial é:

Valores para Gerentes e demais membros da delegação	
4 noites em hotel 4 estrelas, meia pensão + jantar de encerramento	
Quartos	4 noites por quarto
Quarto Individual	431 €
Quarto Duplo	505 €
Quarto Triplo	690 €

I

(*) Custo para noite adicional para 4 oficial será: PREENCHA UMA NOVA COLUNA PARA solteiro / duplo / triplo

7.2.3 – Uma Taxa de Acreditação básica alternativa para "Outros membros da delegação" = 60€ é voluntária e permite a sua acreditação (acesso gratuito às áreas dos Concorrentes, Cerimónia de Abertura - Jantar, Jantar de Encerramento e eventos especiais incluídos)

7.2.4: Desconto de 200 euros por barco na opção de inscrição "B" ou "A" para cada participante até três que estejam a utilizar a sua própria embarcação ou a reservar a embarcação anteriormente utilizada para reconhecimento.

PAGAMENTO DE REGISTRO DE CONTA BANCÁRIA

Nota: as informações da conta bancária serão enviadas mediante solicitação. Entre em contato com cbpds@cbpds.org.com.br endereço de e-mail.

Conceito: Pagamento da inscrição para o 2025 CMAS WC Caça Submarina MEN ou 2025 CMAS WC Caça Submarina FEMININO no Brasil – São Francisco do Sul. Os custos da transferência bancária serão suportados pela Federação Nacional que se registrar.

8. CALENDÁRIO DE INSCRIÇÕES

Seleção da Federação Nacional, Masculina e/ou Feminina, que se classificou para o WC2025 ou que tem como objetivo obter uma vaga gratuita, mesmo que não esteja na lista de prioridades do PONTO 3 deste REGULAMENTO PARTICULAR, deverá:

Preencha e envie um e-mail até **15 de junho de 2025** para:

- Brazil Confederation CBPDS - Local Organizer wcbrasil2025@gmail.com
- CMAS Sports Operation Manager angel.giannakaki@sport.cmas.org

ANEXO 01: FORMULÁRIO DE INSCRIÇÃO INICIAL

Preencha e envie um e-mail até **15 de julho de 2025** para mesmos emails:

ANEXO 02: FORMULÁRIO DE INSCRIÇÃO PROVISÓRIA COMPROVANTE PRIMER PAGAMENTO

Preencha e envie por e-mail antes **de 1 de setembro de 2025** para mesmos emails:

ANEXO 03: FORMULÁRIO DE INSCRIÇÃO FINAL

2º Formulário de Confirmação de Pagamento (pagamento final)

26 de novembro de 2025: Envio / apresentação de todos os documentos e confirmação de inscrição no local.

- Cada NF deve obter sua própria licença de caça submarina Cmas através do Portal CMAS: Licença de caça submarina CMAS # para todos os atletas participantes e potenciais substitutos como membros da equipe NF é obrigatória para eles e será apresentada na confirmação do registeering.

- Quando a NF solicita uma licença esportiva, ela se compromete a verificar a posse de um atestado médico que permita ao atleta competir no esporte em questão.

9. MATERIAL AUTORIZADO

- Uma ou mais carabinas de borracha ou de ar comprimido carregadas exclusivamente pela força muscular do atleta, excluindo qualquer intervenção de qualquer outra força externa.
- Barbatanas, óculos, luvas, câmara de ar, cinto de chumbo.
- Facas, ternos, relógios, medidores de profundidade.
- Lanternas
- Lastro variável recuperável, ou seja, pêndulo, sempre recuperando-o do fundo.
- Sondas e GPS.
- Geladeira.
- Colete de segurança aprovado pelo CMAS, o colete pode ser usado em competição, mas uma vez usado é sinônimo de desqualificação.
- Flutuador ou bóia.
- Balança
 - Uso obrigatório de uma bóia oficial pelo menos, fornecida pela organização durante os dois dias do evento.
 - Em caso de perda da bóia oficial, será solicitada uma substituição oficial à organização. É proibido competir sem bóia.

10. DESENVOLVIMENTO DO CAMPEONATO

A edição de 2025 do Campeonato Mundial de Caça Submarina CMAS decorrerá ao longo de dois dias consecutivos de competição de 5 (cinco) horas cada, nas águas de São Francisco do Sul – Brasil, agendados para os dias 28 e 29 de novembro de 2025.

A competição será realizada em barcos individuais.

As zonas onde o Campeonato será realizado serão divididas em três (3) áreas denominadas "Zonas de Competição": duas (2) zonas principais, nas quais a competição será realizada, e uma (1) zona de reserva, caso as condições adversas do tempo e do mar não permitam que pessoas e barcos operem com segurança nas áreas principais. Essas zonas serão chamadas de Zona A, Zona B e Zona de Reserva.

As zonas serão as mesmas para as categorias masculina e feminina simultaneamente.

A ordem de utilização das áreas de competição será estabelecida na véspera de cada dia de competição, dependendo das condições do mar. Apenas o Delegado Técnico do CMAS e o Delegado da Competição O Diretor pode decidir em conjunto mudar a zona do torneio devido a condições meteorológicas e marítimas

adversas ou qualquer outra causa de força maior. Em caso de desacordo entre os dois, prevalecerá a decisão do Delegado Técnico do CMAS.

Em caso de "força maior" ou mau tempo, a Organização poderá reduzir a duração da competição por razões de segurança; neste caso, para ser válida para efeitos do Campeonato, a sessão de competição deverá ter uma duração mínima de 2/3 do tempo previsto. A decisão de interromper completamente um dia de competição ou suspender parcialmente a corrida atual dentro de um dia cabe ao Delegado Técnico do CMAS e ao Diretor da Competição. Em caso de desacordo entre os dois, prevalecerá a decisão do Delegado Técnico do CMAS. O Campeonato será considerado válido se pelo menos um dia de competição válido tiver sido concluído.

Os competidores só poderão utilizar os barcos fornecidos pela Comissão Organizadora ou barcos próprios autorizados no momento da inscrição, que serão considerados barcos oficiais. Durante os dois dias de competição, apenas poderão parar na área de competição as embarcações oficiais e devidamente autorizadas pelo Delegado Técnico do CMAS, por proposta da organização. Todas as outras embarcações não podem acessar esta área.

Cada seleção nacional será equipada com um conjunto de três (3) barcos oficiais. Considerando que os barcos podem ser de diferentes tamanhos e potências:

- ⇒ Os barcos disponíveis, exceto para competidores com barcos próprios, serão autorizados pela organização, sendo distribuídos em séries de três barcos de acordo com critérios de equidade e correção.
- ⇒ A série de barcos será alocada por sorteio, que será realizado durante a reunião de capitães.
- ⇒ A distribuição dos barcos atribuídos aos competidores será feita pelos capitães das equipes.

Os capitães de equipe só podem ser posicionados em qualquer um dos três barcos designados para seus atletas, masculino ou feminino. Os capitães podem não estar sozinhos em barcos independentes na zona de competição.

- Em caso de avaria do barco, a embarcação deve ser substituída. Reclamações sobre embarcações de substituição não serão aceitas.
- As equipes nacionais com seus próprios barcos devem enviar uma notificação por escrito no momento da inscrição. Os barcos podem ter uma potência máxima de 300 cavalos de potência/CV. Os comissários desses barcos serão nomeados pela organização.
- O Delegado Técnico do CMAS selecionará os comissários para os competidores da Nação LOC entre os comissários disponíveis das outras nações.
- Cada navio oficial deve receber o mesmo número de referência do concorrente. Os competidores não estão autorizados a trocar de barco.

Em conformidade com o disposto no art. 6.1.2 do Regulamento Internacional de Caça Submarina CMAS, o período de inspeção das áreas de competição é fixado em catorze (14) dias antes do início do Campeonato: até 26 de novembro de 2025 (inclusive). Durante este período, é proibido pescar, portar armas de caça submarina na embarcação, usar aparelhos de respiração e/ou equipamento de mergulho que não seja equipamento de mergulho livre, bem como o uso de scooters ou quaisquer outros métodos de propulsão subaquática. A violação desta regra resultará na exclusão do Campeonato. Se a infração for cometida por qualquer membro da Delegação Nacional, toda a equipe será desclassificada.

Nos dias oficiais de reconhecimento das zonas de competição, as seleções nacionais serão responsáveis pela gestão dos meios de transporte utilizados para o efeito.

Todos os competidores, membros da delegação, comissários, capitães, acompanhantes e quaisquer outras pessoas a eles associadas estão proibidos de acessar as zonas de competição no "dia fechado" (27 de novembro de 2025), antes do início da competição. A violação desta regra resultará na exclusão do Campeonato.

A Organização efectuará controlos aleatórios (revistas) a bordo dos navios também durante as inspecções. Isso é para verificar se nenhuma violação foi cometida.

Dias de reconhecimento da área, os barcos podem ser inspecionados pela polícia ou outras autoridades competentes.

Os organizadores recomendam o cumprimento rigoroso da lei de pesca e dos regulamentos dos governos locais/nacionais brasileiros. Qualquer violação da lei pode resultar na expulsão da competição e confisco de equipamentos de pesca, bem como na aplicação de multas administrativas e econômicas.

Os atletas que desejam pescar com armas subaquáticas fora das zonas de competição estipuladas no Regulamento, e em águas do Estado de Santa Catarina, devem entrar em contato com a Associação Catarinense de Pesca Submarina (e-mail: wcbrazil2025@gmail.com) para processamento de licença no órgão da administração local correspondente.

Você precisará enviar uma cópia do seu passaporte, atestado médico e uma cópia do financiamento de € 100,00, o custo da licença, que deve ser depositado na conta bancária:

EURO - EUR

Account with: Commerzbank Ag

Swift Code: COBADEFF

Beneficiary Bank Itaú Unibanco S.A.

Swift Code: ITAUBRSP

Beneficiary Customer: CONFEDERACAO BRAS PESCA E DESPORTOS SUBAQUATICOS

Branch number / Account number: 8383 / 0007244-7

IBAN : BR6860701190083830000072447C1

Existe uma área proibida (Zona Protegida) perto da área de competição, onde a pesca não é permitida (não é permitida a pesca) da seguinte forma:

Monobóia (Plataforma Flutuante de Descarga de Petróleo) Este local é considerado uma área de segurança nacional e não pode ser abordado em um raio de 500 metros, sob pena de multa e citação. Qualquer atleta que esteja pescando dentro do raio de segurança nacional estimado será sumariamente desqualificado do evento.

Coordenadas (26°13.919'S / 48°25.179'W)

Raio de segurança de 500m

Você não pode pescar em torno de qualquer navio ou embarcações ancoradas perto das áreas de teste ou em qualquer outra área fora dos limites estabelecidos nestes regulamentos.

Durante o curso da competição, os comissários de bordo são responsáveis por garantir que os competidores cumpram a lei.

11. A COMPETIÇÃO

O Diretor de Competição, juntamente com o Delegado Técnico do CMAS, direcionará os barcos dos participantes para o meio da área de competição, conforme detalhado com os capitães na reunião.

Uma vez que os participantes tenham chegado, será realizada uma contagem e os horários de início e término da Competição serão comunicados. Da mesma forma, será notificada a margem de tempo para chegar ao ponto de encontro no final e passar por um novo controle de chegada.

Para a partida, todos os barcos serão montados dentro da área designada, os competidores que estiverem localizados fora desta área poderão ser repreendidos. A área será designada e marcada na reunião dos capitães.

O final do dia de competição será anunciado pelo Delegado Técnico ou pelo Diretor do Torneio por meio de sinais sonoros e visuais, bem como anúncios por rádios marítimos VHF.

O navio da organização terá:

- Bandeira vermelha - Alerta de emergência, pedido de assistência.
- Bandeira branca e buzina - Início e Fim da Competição.

No final do sinal da competição, os competidores pararão de pescar e retornarão aos seus barcos. Qualquer captura que não esteja na superfície não contará..

PENALIDADE POR ATRASO NAS MARGENS DE TEMPO (LIMITES): (independentemente da velocidade do barco) em caso de falha mecânica, o atleta ou equipe deve notificar imediatamente o Delegado da Regata para evitar ser desclassificado.

- **Até 5 minutos 2.000 pontos**
- **Cada minuto ou fração adicional 500 pontos**

Mais de 15 minutos Desqualificação

Ao manobrar os barcos, os barqueiros devem ter muito cuidado para não perturbar ou interromper outros competidores, devem ficar longe deles e, quando necessário, devem alertar outros barqueiros nas proximidades de seu competidor para evitar possíveis acidentes ou distúrbios. O barqueiro é responsável por dirigir o barco e respeitar as regras, tanto marítimas quanto de competição. Ele não pode entregar o equipamento necessário a bordo para o atleta que está na água, coletar a captura e retirá-la do arpão (vara) se solicitado, apenas quando o peixe estiver a bordo com o mergulhador dentro do barco.

Os arpões só podem ser transportados por atletas na água, ninguém mais pode intervir. Os barqueiros podem recuperar bóias quando o competidor estiver a bordo do barco.

Os barcos não podem perturbar intencionalmente a área de pesca criando turbulência ou circulando para pegar peixes. Tal conduta será punida com uma advertência.

Nenhum barco pode aproximar-se de qualquer mergulhador num raio de 30 m (é proibido navegar, transitar ou ancorar qualquer embarcação a esta distância de um mergulhador, quer faça parte da sua equipa ou não. Os barcos devem deixar os atletas no local de pesca escolhido e afastar-se do local, permanecendo a uma distância segura de pelo menos 30 m. Para retornar ao barco, o atleta deve nadar em direção ao barco e não o barco pagando ao mergulhador.

Nenhum mergulhador deve estar a mais de 25 m de distância de sua bóia e a 50 m de distância de seu barco de teste.

Os atletas não podem desistir da competição sem notificar o Delegado Técnico e a organização (diretor do torneio). Uma vez notificadas e autorizadas a se retirar, as capturas serão válidas para os fins da Competição depois de contadas e o pacote contendo o peixe ter sido lacrado pelo delegado da corrida.

12-ESPÉCIES, VALIDAS, NÃO VALIDAS, PROIBIDAS E COTAS

Válidas, Grupos, peso mínimo e quotas – Masculino / Feminino

GRUPO 1 – PESO MINIMO 500 GR		
ESPECIE	ESPECIE_INGLES	CIENTIFICO
Agulhão	Needlefish	Strongylura marina
Agulhão Bandeira	Sailfish	Istiophorus albicans
Atum Amarelo	Yellowfin tuna	Thunnus albacares
Atum Blackfin	Blackfin tuna	Thunnus atlanticus
Bagre Bandeira	Gafftopsail catfish	Bagre marinus
Badejo Mira	Comb grouper	Mycteroperca acutirostris
Barracuda	Barracuda	Sphyrna barracuda
Bicuda	Sennet	Sphyrna guachancho
Bijupirá	Cobia	Rachycentrum canadus
Bonito	Little tunny	Euthynus alleteratus
Bonito Serra	Atlantic bonito	Sarda sarda
Cavala	King mackerel	Scomberomorus cavala
Cavala-aipim	Wahoo	Acanthocybium solandri
Cocoroca Branca	Margate	Haemulum album
Carapeva	Caitipa mojarra	Diapterus rhombeus
Corvina	Whitemouth croaker	Micropogonias furnieri
Dourado	Dolphinfish	Coryphaena hippurus
Anchova	Bluefish	Pomatomus saltatrix
Espada	Cutlassfish	Trichiurus lepturus
Galo Papel	Lookdown	Selene vomer
Galo testa Baixa	Moon fishing	Selene setapinnis
Graçainha	Horse-eye jack	Caranx latus
Guaivira	Leather jacket	Oligoplites saurus
Guaiúba	Yellowtail snapper	Ocyurus chrysurus

Guarajuba	Yellow jack	Carangoides bartholomaei
Linguado	Flounder	Paralichthys brasiliensis
Lírio	Imperial blackfish	Schedophilus ovalis
Marimbá	Silver porgy	Diplodus argenteus
Namorado	Sandperch	Pseudopercis numida
Pampo	Pompano	Trachinotus carolinus
Pampo Galhudo	Palometa	Trachinotus goodei
Pampo Malhado	Blotched pompano	Trachinotus marginatus
Parati	White mullet	Mugil curema
Pargo Pena	Porgy	Calamus sp.
Pargo Rosa	Red porgy	Pagrus pagrus
Peixe-Rei	Rainbow runner	Elagatis bipinnulata
Pescada Amarela	Yellow croaker	Cynoscion acoupa
Prejereba	Tripletail	Lobotes surinamensis
Robalo Peva	fat snook	Centropomus undecimalis
Peixe Espada	silver scabbardfish	Lepidopus caudatus
Canhanha	Western Atlantic seabream".	Archosargus unimaculatus
Olho de cão	Atlantic bigeye	Priacanthus arenatus

Rêmora	Remora	Remora remora
Rêmora-Piolho	Greater remora	Echeneis naucrates
Sernambiguara	Permit	Trachinotus falcatus
Salema	Porkfish	Anisotremus virginicus
Sororoca	Spanish mackerel	Scomberomorus brasiliensis
Tainha	Mullet	Mugil liza
Ubarana	Ladyfish	Elops saurus
Xaréu	Crevalle jack	Caranx hippos
Xaréu Branco	African pompano	Alectis ciliaris
Xaréu Preto	Black jack	Caranx lugubris
Xerelete	Blue runner	Caranx crysos
Xerelete Amarelo	Yellow jack	Caranx bartholomaei
Xerelete Azul	Bar jack	Caranx ruber
Xerelete Coelho	Cottonmouth jack	Uraspis secunda

GRUPO 2 – PESO MINIMO 1kg			
ESPECIE	ESPECIE_INGLES	CIENTIFICO	Peso Mínimo
Enxada	Spadefish	Chaetodipterus faber	1Kg

Sargo de Dentes	Sheepshead	Archosargus probatocephalus	1Kg
Vermelho Dentão	Dog snapper	Lutjanus jocu	1Kg
Vermelho Cioba	Mutton snapper	Lutjanus analis	1Kg
Vermelho Henrique	Lane snapper	Lutjanus synagris	1Kg

GRUPO 3 – PESO MÍNIMO 1,5kg

ESPECIE	ESPECIE_INGLES	CIENTIFICO	Peso Mínimo
Pirangica	Bermuda chub	Kiphusus sectatrix	1,5 Kg
Olhete	Yellowtail amberjack	Seriola lalandi	1,5 Kg

GRUPO 4 – PESO MÍNIMO 2kg

ESPECIE	ESPECIE_INGLES	CIENTIFICO	Peso Mínimo
Badejo Branco	Gag grouper	Mycteroperca microlepis	2Kg
Sargo de Beiço	Black margate	Anisotremus surinamensis	2Kg
Olho-de-Boi	Greater amberjack	Seriola dumerili	2 Kg
Pitangola	Amberjack	Seriola fasciata	2 Kg
Remeiro	Almaco jack	Seriola rivoliana	2 Kg
Robalo Flexa	Common Snok	Centropomus undecimalis	2kg

Espécies Proibidas (pela lei)

ESPECIE	ESPECIE_INGLES	CIENTIFICO
Badejo Quadrado	Black grouper	Mycteroperca bonaci
Badejo Serigado	Yellowfin grouper	Mycteroperca venenosa
Badejo Vassoura	Yellowmouth grouper	Mycteroperca interstitialis
Budiões todos	Family Labridae ALL	Family Labridae ALL
Caranha	Cubera snapper	Lutjanus cyanopterus
Cação Todos	Family Chondrichthyes ALL	Family Chondrichthyes ALL
Cherne-Verdadeiro		(Hyporthodus niveatusi)
Cherne-Poveiro		(Polyprion americanus)
Garoupa	Dusky grouper	Epinephelus marginatus
Garoupa Mármore	Marbled grouper	Dermatolepis inermis
Garoupa Pintada	Rock hind	Epinephelus adscensionis
Garoupa de São Tomé	Red grouper	Epinephelus morio
Marlim azul	Blue marlin	Makaira nigricans
Marlim branco	White marlin	Tetrapturus albidus

Mero	Jewfish	Epinephelus itajara
Tarpão	Tarpon	Megalops atlanticus
Miraguaia	Black drum	Pogonias cromis

ESPÉCIES (NÃO VALIDAS)

ESPECIE	ESPECIE_INGLES	CIENTIFICO
Araias (Todas)	Family Chondrichthyes ALL	Family Chondrichthyes ALL
Baiacu (todos)		Puffer fish (all)
Cocoroca boca de fogo	Bluestriped grunt	Haemulon sciurus
Frade	French angelfish	Pomacanthus paru
Jaguaruça	Squirrelfish	Holocentrus adscensionis
Mangangá	Spotted scorpionfish	Scorpaena plumieri
Moreia(todas)	Family Muraenidae ALL	Family Muraenidae ALL
Mulata	Creole Fish	Paranthias Furcifer
Parati barbudo	Argentine goatfish	Mullus argentinae
Peixe porco	Clown triggerfish	Balistoides conspicillum
Peixe trombeta	Trumpetfish	Aulostomus maculatus
Peroá	Grey triggerfish	Balistes capriseus

PESOS MÍNIMOS POR ESPÉCIE

- 1.1 Grupo 1 500 gramas
- 1.2 Grupo 2 1 quilogramas
- 1.3 Grupo 3 1,5 quilogramas
- 1.4 Grupo 4 2 quilogramas

COTAS DE PEIXE

Todas as espécies de peixes terão limite de captura de 3 (Três) peixes por atleta, por dia, com exceção das espécies abaixo que terão limite de captura de 01 (um) peixes por atleta, por dia.

Piranjica (Chub)
Sargo de Beijo (Black Margate)
Enxada (Paru)

Para os atletas ganharem o bônus dos 1000 mil pontos nessas espécies precisam pesar 1 Sargo de Beijo, 1 Enxada e 1 Piranjica Validas

PÊNALTIS:

- Serão aplicadas sanções para as capturas com peso inferior a dois terços (2/3) do peso mínimo válido para cada grupo de espécies. Esta penalização é igual ao número de pontos atribuídos pelo peso mínimo válido de uma captura no grupo correspondente. (ex: se o peso mínimo para Sargo de Beijo for de 2 kg, se o atleta apanhar um peixe com peso igual ou inferior a 1.330 kg, será penalizado com o número de pontos igual ao peso mínimo válido, pelo que 2000 pontos como penalização total).
- Caso a cota de captura estabelecida para uma espécie seja excedida, os dois maiores peixes da mesma espécie serão eliminados (Removidos) e o bônus de cota não será concedido. Se forem excedidos dois ou mais peixes, todas as capturas dessa espécie serão anuladas.

CLASSIFICAÇÕES:

Pontuação:

- Um ponto por grama de cada captura válida, mais os bônus obtidos, que podem ser por Peça Válida 500 pontos, por Espécie 1000 pontos, por cota atingida 1000 pontos.
- A pontuação máxima por peso que pode ser obtida para uma peça é de 12.500 pontos.
- será feito para cada dia.
- A pontuação total de cada atleta em cada dia será uma porcentagem tomando como referência a pontuação do melhor atleta naquele dia, separadamente Masculino e Feminino.
- O atleta que obtiver a melhor pontuação do dia terá 100 pontos (100% dos pontos computados) .
- Os seguintes participantes serão alocados em valor percentual, arredondado à terceira casa decimal, de acordo com a seguinte fórmula:
- No caso de chapeamento por pontos, considere o número de peças válidas; Se ainda houver empate, considere o peixe mais pesado (os mesmos critérios devem ser usados para empates de equipe).

CÁLCULO DA PONTUAÇÃO

Pontuação do Atleta (PM) x 100

Pontuação do primeiro lugar (PP)

Fórmula: $PM \times 100 / PP = \text{Pontuação}$.

- A classificação individual final será determinada pela soma dos escores percentuais (%) dos dois dias.

A classificação final da equipe nacional para homens / para mulheres será determinada pela soma das pontuações percentuais (%) de dois dias de todos os competidores que representam sua equipe.

13. ÁREAS DE COMPETIÇÃO

São Francisco do Sul tem grandes vantagens para sediar o campeonato mundial com bons pontos de pesca em diferentes condições para testar as habilidades dos melhores atletas do mundo da pesca submarina.

Selecionamos 3 áreas importantes para a execução do WC, que são:

Área A: Arquipélago da Graça

Área B: Arquipélago de Banks

Área C (Reserva): Arquipélago da Vila da Glória

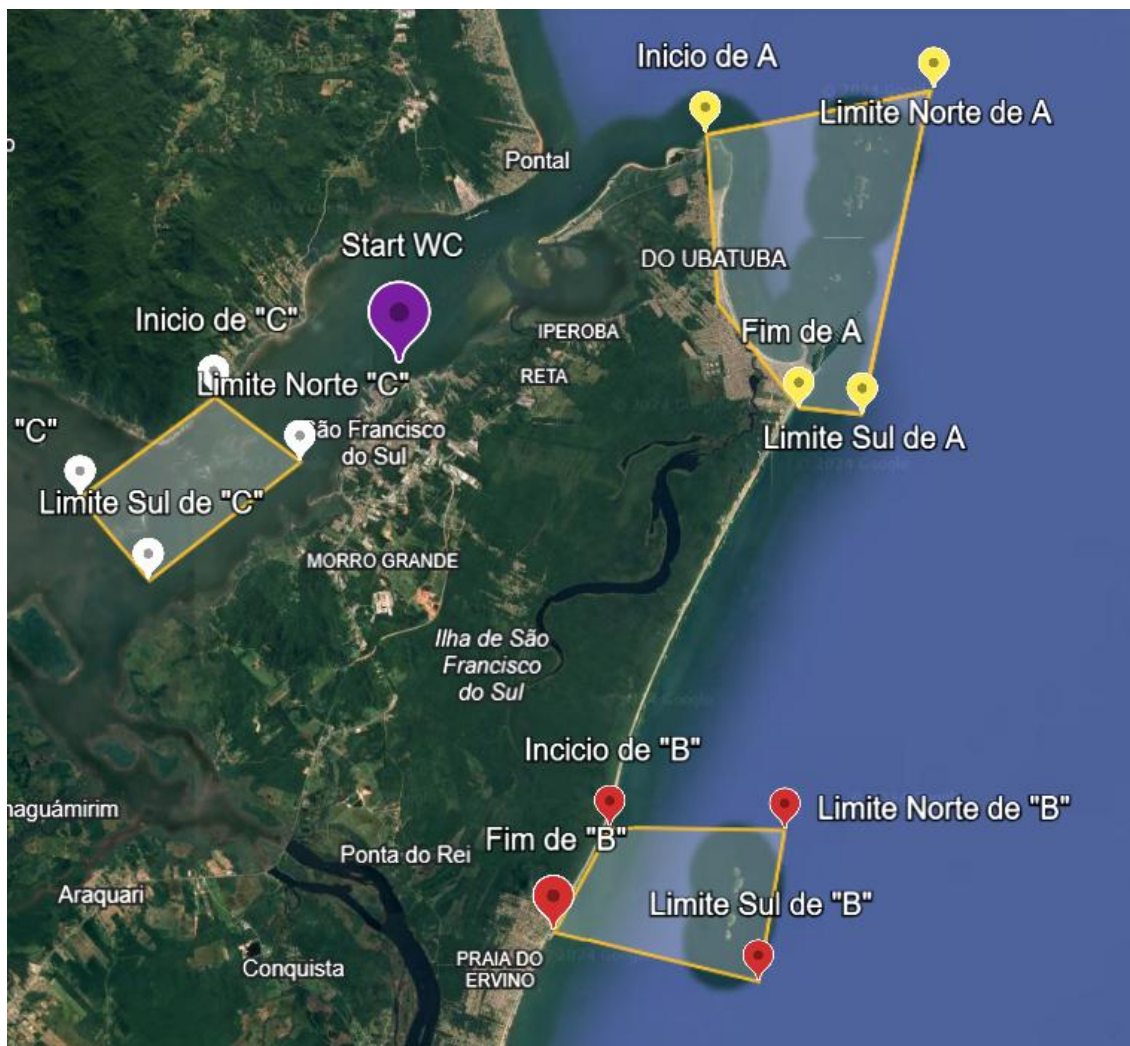

5.1 - Área de Teste A: Arquipélago da Graça

- ✓ Esta primeira área é a mais próxima do porto de partida, com uma distância de 12 km até o início da área, com um comprimento total de 16 km.
- ✓ Este lugar é composto por 4 grandes ilhas e muitos lotes e falésias;
- ✓ As profundidades de pesca variam de 0 a 20 m no máximo;
- ✓ Temperatura da água de 22 a 25 °C para a época de higiene.
- ✓ Uma grande variedade de peixes em diferentes condições, tanto na espuma quanto em profundidade, exigindo que os pescadores tenham uma boa variedade de habilidades e um grande arsenal de estratégias.

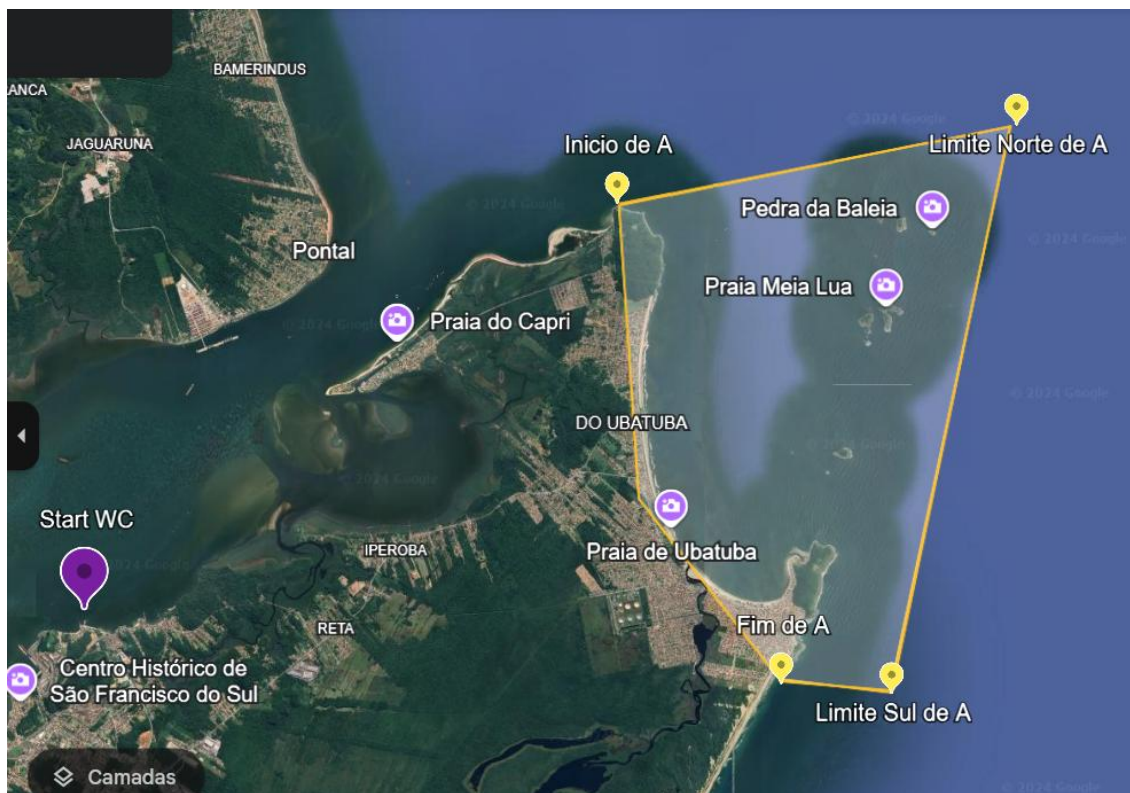

Início de um	Limite norte de A	Limite Sul de A	Fim de A
26°09.770'S	26°08.888 'O	26°15.309 'O	26°15.096'S
48°31.932 O	48°27.629' W	48°28.335' W	48°30.857'W

5.2 - Área de Teste B: Arquipélago da Graça

- ✓ Esta primeira área é a mais distante do porto de partida, com uma distância de 25 km até o início da área, com um comprimento total de 6 km.
- ✓ Este lugar consiste em 4 grandes ilhas e muitos lotes;
- ✓ As profundidades de pesca variam de 0 a 20 m no máximo;
- ✓ Temperatura da água de 22 a 25 °C para a época de higiene.
- ✓ Uma grande variedade de peixes em diferentes condições, tanto na espuma quanto em profundidade, exigindo que os pescadores tenham uma boa variedade de habilidades e um grande arsenal de estratégias.

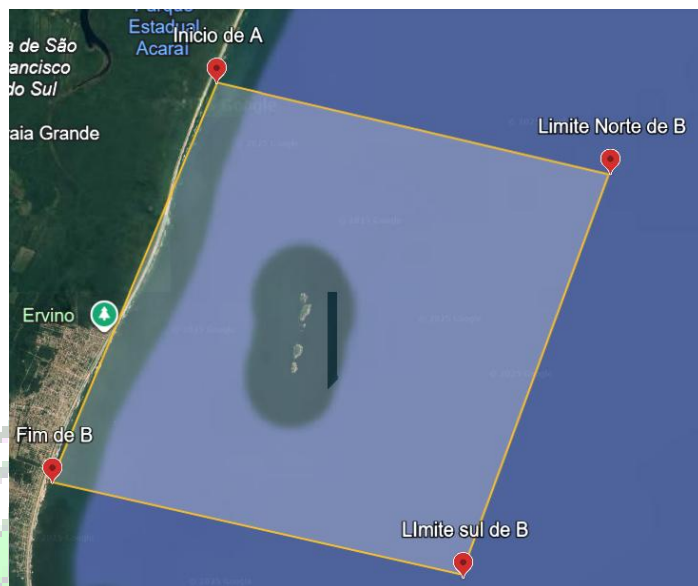

Início de B	Limite norte de B	Limite Sul de B	Fim de B
26°18.655'S	26°20.320 'O	26°27.267 'O	26°24.533'S
48°32.786 O	48°25.795' O	48°28.983' O	48°35.559' W

5.3 - Área de Teste C (reserva): Arquipélago da Vila da Glória

- ✓ Esta é a área abrigada escolhida como área de Reserva, a 4 km do início da área, com uma extensão total de 6,6 km.
- ✓ Este lugar consiste em 9 grandes ilhas e muitos lotes;
- ✓ As profundidades de pesca variam de 0 a 13 m no máximo;
- ✓ Temperatura da água de 22 a 25 °C para a época de higiene.
- ✓ Muitas variedades de peixes em diferentes condições tanto na espuma quanto em profundidade, mas com menos condições de visibilidade por serem águas interiores.

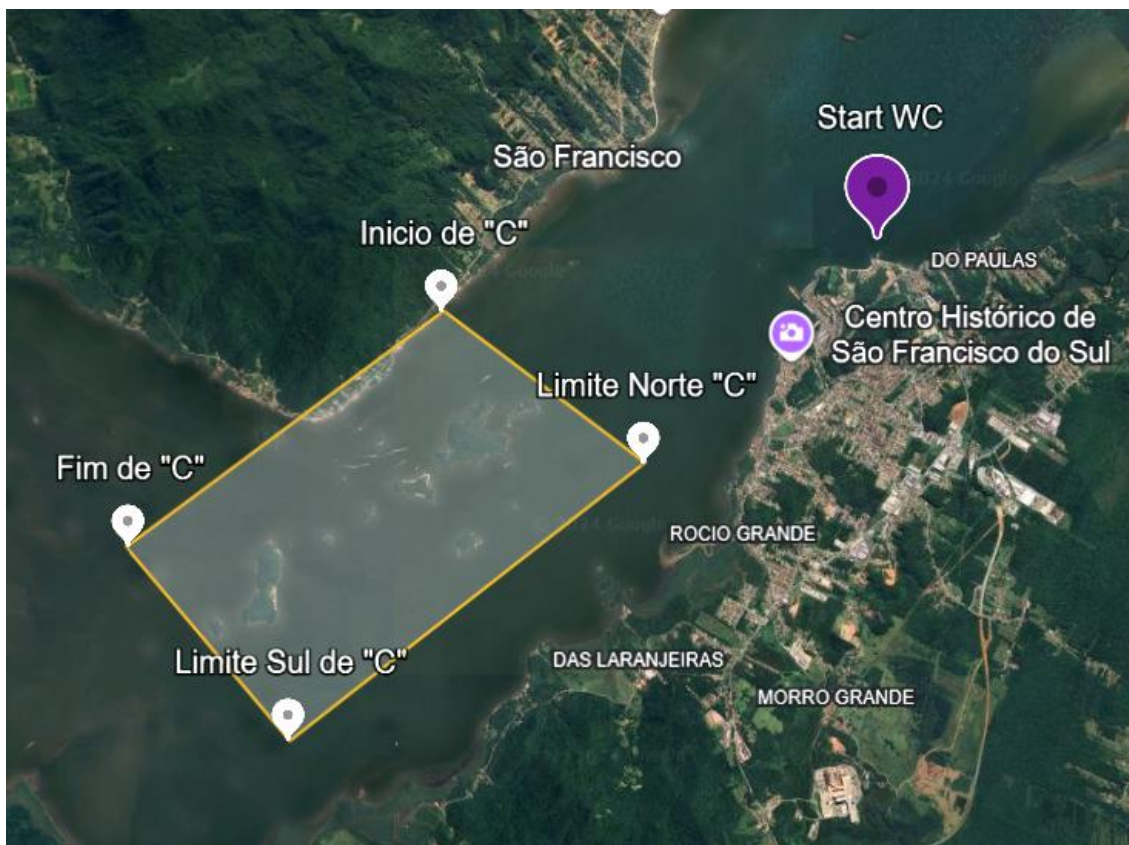

13. PLANO DE SEGURANÇA

- O Organizador (COL) compromete-se a dispor de meios em caso de situações de emergência e evacuação, sob a supervisão do Diretor Técnico e de Segurança. Portanto, o COL compromete-se a submeter à aprovação do Delegado Técnico do CMAS, o mais tardar 6 semanas antes do Campeonato, um Plano de Segurança que atenda a todos os critérios do Anexo 2 da Lista de Segurança aprovada pelo CMAS, incluindo um Protocolo de Evacuação e Emergência.
- Uma vez aprovados pelo Delegado Técnico do CMAS, o Plano de Segurança e o Protocolo serão comunicados em detalhes na Reunião Técnica de Capitães e na Reunião de Comissários.
- **Barcos de apoio** : 6 barcos de apoio e um barco base maior e mais confortável serão disponibilizados para os delegados da regata do comitê CMAS.

Nos barcos de apoio haverá 1 médico, 2 bombeiros, 2 militares da Marinha do Brasil e uma equipe de apoio do WC para auxiliar os atletas.

Ponto de Evacuação de Emergência na Área A (Buraco Petrobras) 26°13.119 S / 48°29.985 W.

Ponto de Evacuação de Emergência na Área B (Boca de Barra de Barra do Sul) 26°27.153 S / 48°35.631'W

Ponto de Evacuação de Emergência na Área C (Hotel Vila Real) 26°13.672'S 48°36.850'W

- Outros documentos e autorizações solicitados, tais como:
 - ✓ Regulamentos de teste
 - ✓ Permissão da Marinha do Brasil e Autoridade Portuária
 - ✓ Licença ambiental

Serão enviadas logo que estejam concluídas as reuniões com as instituições competentes relevantes.

A organização do evento está isenta de quaisquer custos adicionais para atletas, dirigentes e comissões presentes no WC, tais como despesas aéreas, despesas de deslocação ou extras no hotel anfitrião.



14. SANÇÕES E RECLAMAÇÕES.

Existem três tipos de sanções:

- Aviso
- Desqualificação no dia
- Desclassificação no Campeonato

Os comportamentos vinculados a todos os tipos de sanções são:

ATENÇÃO :

- Chegada tardia aos postos de controle fornecidos pela organização, exceto por motivos de segurança.
- Comportamento inadequado e antidesportivo em relação a outros competidores, juízes ou qualquer outra pessoa envolvida na competição.
- + Afaste-se mais de 25 metros de sua bóia oficial.
- **Leve ou mantenha o arpão carregado na praia, na bóia, na prancha de pesca (Buggy), no barco de apoio** ou em qualquer outro lugar que não seja na água.
- Usar uma bóia de sinalização principal que seja diferente da bóia oficial **ou que não esteja em conformidade com as Regras.**
- Não declaração de ter cumprido (capturado o número total autorizado) a quota autorizada para determinadas espécies de peixes, tal como previsto no presente regulamento específico.
- Durante o período de competição, pescar ou estar fora da zona autorizada (limites) a uma distância que possa ser considerada acidental e não intencional.
- Obter assistência na recuperação da bóia oficial de qualquer pessoa a bordo do barco enquanto o competidor está mergulhando ou na superfície da água. Não há razão para um aviso para receber assistência enquanto o competidor estiver a bordo de seu barco.
- Submeter para pesagem capturas arpoadas por outro competidor, que permanecem no fundo ou na superfície com marcas, ferimentos ou capturas que permanecem na superfície após o término do tempo de competição. Este não de captura será válido e não marcará pontos.
- Apresente o peixe em um saco com ou sem água, diferente do fornecido pela organização. Além do aviso, o peixe será pesado ao final da pesagem após a retirada da água quando presente .
- Violar qualquer outra disposição das regras não especificamente previstas neste Regulamento Especial.

DESCCLASSIFICAÇÃO NO DIA

- Duas advertências no mesmo dia da competição significarão desclassificação imediata no dia da segunda advertência.
- Carregue os peixes na cintura ou guarde-os em algum lugar que não seja a bóia ou o barco oficial.
- Mover-se para fora dos limites da área de competição durante o tempo de competição , a uma distância considerada intencional.
- Sair da área de competição antes do final do horário programado da competição ou sem passar pelo controle de chegada, sem ter obtido autorização do Delegado Técnico do CMAS ou do Diretor da Competição, mediante solicitação do Comissário de Bordo.
- Estar na área de competição antes do início da competição ou sinal de partida.
- Deixar a área do torneio antes da hora de término programada, ou sem inspeção (posto de controle) ou sem a autorização do diretor do torneio, obtida através de uma solicitação do comissário de bordo.
- Permanecer na água ou fora do barco após o horário oficial de término do dia da competição, ou ignorar os avisos do comissário de bordo sobre isso.
- Ser arrastado (rebocado) pela água pelo barco em qualquer circunstância, exceto por razões de emergência ou segurança.
- Use o Colete de Recuperação Freediver sem aviso prévio ao Delegado Técnico do CMAS ou abra sua cápsula de gás.
- Recuperação de mergulhador livre BCD (mesmo acidentalmente) ou deixar de apresentar sua cápsula de gás para inspeção no final do dia.
- Use um guincho elétrico ou qualquer outro método elétrico ou mecânico para recuperar chumbo ou lastro do fundo. O chumbo ou lastro só pode ser recuperado pela força muscular humana do atleta,

seu assistente ou o motorista do barco. Mas não por duas pessoas simultaneamente.

- Use um GPS / alimentado (Minn. Kota) que mantém automaticamente o barco no mesmo ponto (âncora elétrica).

DESCCLASSIFICAÇÃO TOTAL DO CAMPEONATO (FORA DA CLASSIFICAÇÃO OFICIAL):

- Agressão a outros competidores, participantes, juizes ou membros da organização, antes ou durante a competição.
- Capturar espécies proibidas pela legislação nacional ou violar quaisquer leis locais de pesca.
- Substituir capturas de espécies regulamentadas ou trocá-las entre atletas.
- Use qualquer tipo de mergulho ou aparelho de respiração autônomo.
- Mergulhe ou veleje na área de competição, com ou sem rifle, antes do horário de início do dia nos dias de competição.
- Devolver, devolver ou deixar no mar qualquer tipo de peixe: inválido, proibido ou válido, de qualquer peso.
- Fraude no peso das capturas.
- Uso de cabeças energéticas, pontas explosivas, lupas e/ou qualquer dispositivo com poder explosivo ou qualquer sistema que não seja alimentado pelo esforço físico humano.
- Uso de qualquer sistema de respiração de mergulho ou uso de dispositivos de hélice submarina, como "torpedos". Durante o tempo oficial da competição, bem como durante a visita oficial à zona ou período de exploração antes do torneio.

QUEIXAS:

- Cada equipe participante tem o direito de apresentar reivindicações ao júri.
- As reivindicações só podem ser assinadas e entregues pelo capitão da equipe.
- Qualquer reclamação deve ser acompanhada de um depósito ou garantia, cujo valor será definido pelo CMAS.
- Deve ser apresentado por escrito, em francês, inglês ou espanhol, ao Delegado Técnico:
 - Antes de considerar o desenvolvimento da competição.
 - Durante a pesagem, isso afeta a própria pesagem.
 - Em relação a um erro na classificação, a intenção de reclamar deve ser feita ao Delegado do CMAS no prazo de 15 minutos após a publicação da classificação e ser acompanhada do depósito do depósito estabelecido. (Essa medida tem o efeito imediato de atrasar a cerimônia formal de medalha.)
- A partir do momento da intenção de apresentar uma reclamação, o reclamante terá um prazo de 30 minutos para redigir e entregar seu relatório escrito ao Delegado Técnico do CMAS. Caso contrário, a reclamação será considerada nula e sem efeito e o depósito será perdido.
- A reclamação será declarada inaceitável se essas condições não forem atendidas.
- O depósito será devolvido se o pedido for aceito e permanecerá com o CMAS se não for aceito.

15. PROGRAMA.

13 a 26 de novembro de 2025: Período oficial de visita à zona

26 de novembro de 2025:

- 16h Inscrição Final

27 de novembro de 2025:

- 10h Reunião de Capitães
- 12:00 Reunião dos Comissários de Bordo

28 de novembro de 2025: Dia 1 do WC

Pesagem e Classificação Dia 1

29 de novembro de 2025: WC Dia 2

Pesagem e Classificação Dia 2

Resultados Finais
Cerimônia de Premiação Individual Cmas
Jantar de encerramento

³⁰ de novembro, Volte para casa

16. ANTIDOPING.

Os controles antidoping serão realizados durante a competição de acordo com as regras do CMAS e da Agência Antidoping.

17. RESPONSABILIDADE.

TERMO DE RESPONSABILIDADE PELA PRÁTICA DE PESCA SUBMARINA E APNEIA.

Eu _____
Passaporte/VAT _____, por ocasião da minha participação nas atividades do Curso Subaquático e Prática de Apneia, declaro que estou ciente das minhas **condições problemas físicos e de saúde**, assumindo total responsabilidade por quaisquer problemas de saúde decorrentes da prática de atividades físicas e desportivas em meio aquático, isentando assim os organizadores do evento de qualquer ônus resultante dessa atividade física.

Declaro que estou ciente de que, caso haja algum impedimento médico ou físico para participar deste evento esportivo de mergulho livre, devo informar os responsáveis. Além disso, concedo todos os direitos sobre a minha imagem para divulgação nos meios de comunicação social pelos organizadores do evento, sem qualquer compensação financeira, sendo para o efeito desnecessária qualquer outra autorização verbal ou escrita.

Endereço: _____

Número de contato de emergência: (____) _____

Tipo sanguíneo: _____

Data de nascimento ____/____/____

A Confederação Mundial de Atividades Subaquáticas CMAS e os organizadores (CBPDS e LOC ACPS), bem como seus representantes e colaboradores, o Diretor de Competição e os Juizes não podem ser responsabilizados por danos causados aos materiais e bens dos participantes ou por acidentes que possam ocorrer a competidores e outros participantes durante a inscrição na competição esportiva e, em particular, antes, durante e no final do XXXIV Campeões Mundiais de Caça Submarina Masculina e IV Feminino SF WC CMAS 2025.

ANEXO 01

FORMULÁRIO DE INSCRIÇÃO INICIAL

Preencha e envie por e-mail antes de 15 de junho de 2025 para:

Brazil Confederation CBPDS - Local Organizer wcbrasil2025@gmail.com

CMAS Sports Operation Manager angel.giannakaki@sport.cmas.org

PAÍS	
FEDERAÇÃO	
MEN / WOMEN	
CORREIO ELECTRÓNICO	
NÚMERO DE ATLETAS PARTICIPANTES + RESERVAS	
NÚMERO DE PESSOAS ADICIONAIS NA DELEGAÇÃO OFICIAL	
NECESSIDADE DE EMBARQUE (NÚMERO)	

FECHA _____ 2025

OBS. - Os países que não estiverem classificados e desejarem participar deverão se inscrever até do 15 de junho 2025, para potencializar sua possível participação.

Assinatura e carimbo

ANEXO 2
FORMULÁRIO DE INSCRIÇÃO PROVISÓRIA

Preencha e envie um e-mail antes de 15 julho de 2025 para:

Brazil Confederation CBPDS - Local Organizer wcbrasil2025@gmail.com

CMAS Sports Operation Manager [<angel.giannakaki@sport.cmas.org>](mailto:angel.giannakaki@sport.cmas.org)

FEDERAÇÃO	
EQUIPAMENTO MACHO/FÊMEA	
TELEFONE	
CORREIO ELECTRÓNICO	

	NOME E APELLIDOS	DATA DE NASCIMENTO	DNI OU PASSAPORTE	LICENÇA CMAS
1º PESCADOR				
2º PESCADOR				
3º PESCADOR				
1ª RESERVA				
2ª RESERVA				
3ª RESERVA				
CAPITÃO				
CHEFE DE DELEGAÇÃO				
DOCTOR / FISIOTERAPEUTA				

LISTA DE OUTROS MEMBROS DA DELEGAÇÃO QUE ACREDITARAM:

INDIQUE A OPÇÃO ESCOLHIDA:

Número de atletas por NF	Opção A			Opção B		
	A inscrição em meia pensão inclui 4 noites + Barco + Jantar de Abertura + Jantar de Encerramento e lembrança do evento			Inscrição sem alojamento inclui barco + jantar de abertura + jantar de encerramento e lembrança do evento		
	1º pagamento.	2º pagamento.	Total	1º pagamento.	2º pagamento.	Total
1	1 182 €	1 182 €	2 363 €	1 057 €	1 057 €	2 113 €
2	1 515 €	1 515 €	3.030 €	1 265 €	1 265 €	2.530 €
3	1 848 €	1 848 €	3 697 €	1 473 €	1 473 €	2.947 €
4	2 003 €	2 003 €	4 007 €	1.523 €	1.523 €	3 047 €
5	2 158 €	2 158 €	4 317 €	1 573 €	1 573 €	3 147 €
6	2 313 €	2 313 €	4 627 €	1 623 €	1 623 €	3 247 €

Os atletas com barcos próprios receberão um desconto de 200€ por barco.

NÚMERO DE ENVIOS PRÓPRIOS / DE ALUGUER	DESCONTO	Escolha a opção
1 embarcação	200.- euros	
2 navios	400 euros	
3 embarcações	600 euros	

Envios solicitados à Organização:

NÚMERO DE REMESSAS FORNECIDAS PELO LOC	Escolha a opção
0 navios	
1 navios	
2 navios	
3 embarcações	

Inscrição de outros membros da equipa oficial (Capitão, Delegado Chefe, Médico): com alojamento (VER TABELA) / sem alojamento: 200€ por pessoa.

Valores para Gerentes e demais membros da delegação	
4 noites em hotel 4 estrelas, meia pensão + jantar de encerramento	
Quartos	4 noites por quarto
Quarto Individual	431 €
Quarto Duplo	505 €
Quarto Triplo	690 €

Uma taxa de credenciamento alternativa básica para "Outros membros da delegação" = € 60 * número de membros.

Data _____ 2025
(firme e timbre)



ANEXO 03
FORMULÁRIO DE INSCRIÇÃO FINAL
(NÃO SÃO PERMITIDAS ALTERAÇÕES A ESTE REGISTO)

Preencha e envie um e-mail antes de 1 de setembro de 2025 para:

Brazil Confederation CBPDS - Local Organizer wcbrasil2025@gmail.com

CMAS Sports Operation Manager angel.giannakaki@sport.cmas.org

FEDERAÇÃO	
MEN / WOMEN	
TELEFONE	
CORREIO ELECTRÓNICO	

	NOME E APELIDOS	DATA DE NASCIMENTO	DNI OU PASSAPORTE	LICENÇA CMAS
1º PESCADOR				
2º PESCADOR				
3º PESCADOR				
1ª RESERVA				
2ª RESERVA				
3ª RESERVA				
CAPITÃO				
CHEFE DE DELEGAÇÃO				
DOTOR / FISIOTERAPEUTA				

RELAÇÃO DE AJUDA A CRER:

INDIQUE A OPÇÃO ESCOLHIDA :

Número de atletas por NF	Opção A			Opção B		
	A inscrição em meia pensão inclui 4 noites + Barco + Jantar de Abertura + Jantar de Encerramento e lembrança do evento			Inscrição sem alojamento inclui barco + jantar de abertura + jantar de encerramento e lembrança do evento		
	1ª página.	2ª página.	Total	1ª página.	2ª página.	Total
1	1 182 €	1 182 €	2 363 €	1 057 €	1 057 €	2 113 €
2	1 515 €	1 515 €	3.030 €	1 265 €	1 265 €	2.530 €
3	1 848 €	1 848 €	3 697 €	1 473 €	1 473 €	2.947 €
4	2 003 €	2 003 €	4 007 €	1.523 €	1.523 €	3 047 €
5	2 158 €	2 158 €	4 317 €	1 573 €	1 573 €	3 147 €
6	2 313 €	2 313 €	4 627 €	1 623 €	1 623 €	3 247 €

Os atletas com barcos próprios receberão um desconto de 200€ por barco.

NÚMERO DE ENVIOS PRÓPRIOS / DE ALUGUER	DESCONTO	Escolha a opção
1 embarcação	200.- euros	
2 navios	400 euros	
3 embarcações	600 euros	

Envios solicitados à Organização:

NÚMERO DE REMESSAS FORNECIDAS PELO LOC	Escolha a opção
0 navios	
1 navios	
2 navios	
3 embarcações	

Inscrição de outros membros da equipa oficial (Capitão, Delegado Chefe, Médico): com alojamento (VER TABELA) / sem alojamento: 200€ por pessoa.

Valores para Gerentes e demais membros da delegação	
4 noites em hotel 4 estrelas, meia pensão + jantar de encerramento	
Quartos	4 noites por quarto
Quarto Individual	431 €
Quarto Duplo	505 €
Quarto Triplo	690 €

**Uma taxa de credenciamento alternativa básica para "Outros membros da delegação" = € 60 *
número de membros.**

Data _____ 2025

(firme e timbre)

NOTAR. - ANEXAR COMPROVANTE DE PAGAMENTO FINAL

